

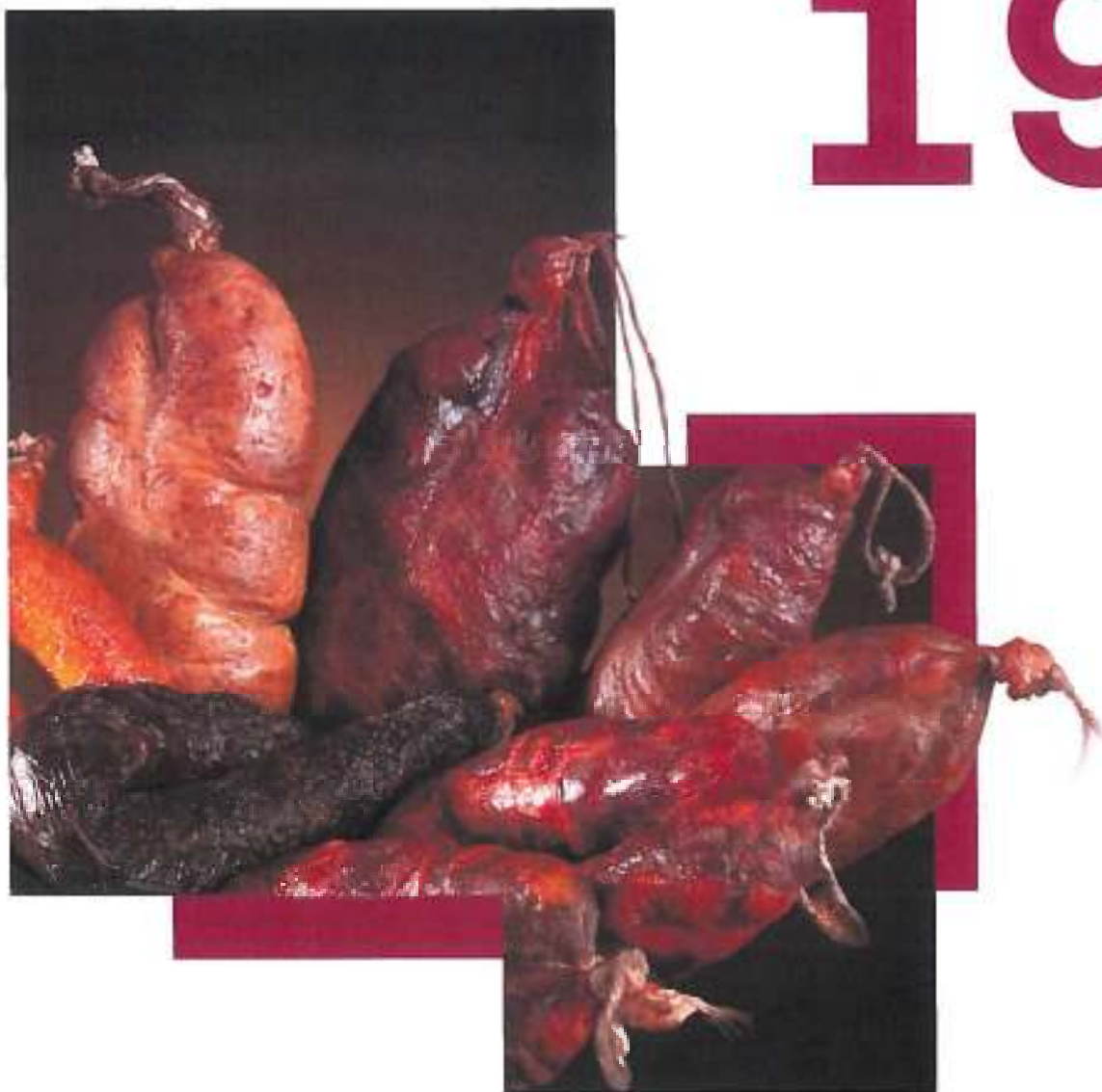

CÂMARA MUNICIPAL VINHAIS

20
19



**PRESTAÇÃO DE CONTAS
CONSOLIDADAS E RELATÓRIO
DE GESTÃO**



RELATÓRIO DE GESTÃO CONSOLIDADO MUNICÍPIO DE VINHAIS ANO 2019

O presente relatório dá cumprimento ao disposto no artigo 75º da Lei nº 73/2013, de 3 de setembro, tendo sido aplicadas as políticas de consolidação previstas na Portaria nº 474/2010, de 1 de julho, a qual aprovou a orientação nº 1/2010 – “Orientação genérica à consolidação de contas no âmbito do setor público administrativo”, bem como as orientações do SATAPOCAL – Subgrupo de Apoio Técnico na Aplicação do POCAL -, para os anos de 2010 e de 2014. Com a consolidação de contas pretende-se dar uma imagem verdadeira e apropriada da situação financeira e dos resultados do grupo autárquico.

1 - Perímetro de consolidação.

O grupo público é composto pelo Município de Vinhais – entidade consolidante/entidade-mãe – pela empresa Municipal Proruris, E.M – entidade controlada, pela Carnes de Vinhais – Sociedade de Abate e Transformação de Carnes E.M. SA. e pelos Resíduos do Nordeste, EIM, S.A.

As contas das entidades controladas encontram-se apresentadas de acordo com o SNC - Sistema de Normalização Contabilística – foram, para efeitos de consolidação, de acordo com a portaria referida, convertidas para POCAL – Plano Oficial de Contas das Autarquias Locais.

Utilizou-se o método de consolidação integral.

No que se refere à empresa Proruris, E.M., ocorreu durante o ano de 2019, operações recíprocas entre as duas entidades, nomeadamente a transferência de um subsídio concedido pelo Município no âmbito de um contrato-programa celebrado entre as duas entidades, no valor de 270.000,00, e ainda a prestação de serviço por parte da Proruris, E.M, com a correspondente eliminação nos fluxos de caixa ao nível da receita e da despesa corrente.

Relativamente à Carnes de Vinhais, E.M. SA. foi efetuado pelo Município uma transferência para cobertura de prejuízos no valor de 14.441,94 € e ainda estava registado uma dívida de fornecimento de água no valor de 3.311,71€. Acresce



2019

ainda que em dezembro de 2019 foi celebrado um contrato-programa ente a Carnes de Vinhais e o Município de Vinhais no valor anual de 36.000,00€ para equilíbrio das contas visto que esta pratica taxas de abate inferiores ao custo das operações com particular incidência nas taxas de abate para os suínos da raça bísara.

2 - Evolução da Gestão do Conjunto das entidades compreendidas na Consolidação.

Da demonstração de resultados consolidados, constata-se que relativamente ao ano de 2018:

- Os resultados líquidos aumentaram em 545.041,24 €
- Os resultados operacionais aumentaram em 468.367,76 €
- Os resultados financeiros diminuíram 5.339,06 €
- Os resultados correntes aumentaram em 476.418,06 €

De salientar que em 2019, passou a fazer parte do perímetro de consolidação a empresa intermunicipal Resíduos do Nordeste, EIM, S.A..

3 – Atividades do conjunto em matérias que estão diretamente ligadas à atividade autárquica.

Neste âmbito salienta-se que pese embora os objetivos principais da empresa municipal serem a oferta de serviços de consultadoria no domínio rural, criação de estruturas de apoio ao desenvolvimento rural, organizar cursos de formação profissional, promoção de eventos e apoio veterinário, destaca-se a gestão e operacionalização do Parque Biológico, pertença do Município de Vinhais, o qual lhe foi confiado exatamente para esse fim.

Resulta que da agregação das atividades municipais, não existe uma sobreposição de atividades individuais da mesma natureza, que estejam ligadas à atividade autárquica.

O mesmo se verifica na empresa Carnes de Vinhais – E.M. S.A., já que tem como principal objetivo o abate e transformação de carnes.

Quanto à Resíduos do Nordeste, EIM, S.A., durante o ano de 2019, proseguiu a consolidação do Sistema Intermunicipal de Gestão de Resíduos Urbanos do



2019

Nordeste Transmontano, nomeadamente através do tratamento e valorização do resíduos provenientes dos município.

No que diz respeito aos Resíduos do Nordeste, EIM, S.A., houve operações recíprocas com o Município no valor de 458.308,08 €, tendo as mesma sido eliminadas reciprocamente para efeitos de consolidação, foi transferido por parte do Município esse mesmo montante, originando no final do ano um saldo nulo entre as partes.

4 - Factos relevantes ocorridos após o encerramento do exercício

Não ocorreram factos relevantes após o encerramento do exercício que distorçam a imagem verdadeira e apropriada que consta nas demonstrações financeiras.

5 - Disposição Final

De acordo com o artigo 76º da Lei nº 73/2013, de 3 de setembro, venho submeter à aprovação da Câmara Municipal, para serem apreciados pelo Órgão Deliberativo durante a sessão ordinária do mês de junho, o Relatório de Gestão Consolidado referente ao ano de 2018, e as seguintes demonstrações financeiras previstas no número 6 do artigo 75º do mesmo diploma legal:

- Balanço Consolidado,
- Demonstração consolidada de resultados por natureza,
- Mapa dos fluxos de caixa consolidados,
- Anexo às demonstrações financeiras consolidadas,
- Mapa do endividamento consolidados de médio e longo prazo,
- Mapa da dívida bruta consolidada, desagregada por maturidade e natureza.

Vinhais, 01 de junho de 2020

O Presidente da Câmara Municipal de Vinhais

(Luís dos Santos Fernandes, Dr.)



2019

Demonstrações Financeiras Consolidadas 2019



2019

Balço Consolidado a 31/12/2019		
Código das contas FNCA	Descrição	Montante em Euros Com o sinal
ATIVO		
Imobilizado		25 027 304,40
	Bens de domínio público	0,00
451	Terras e recursos naturais	918 149,36
452	Edifícios	0,00
453	Outras construções e infra-estruturas	22 418 099,06
455	Bens do património histórico, artístico e cultural	0,00
459	Outros bens de domínio público	2 282,02
445	Imobilizações em curso	1 679 423,96
446	Adiantamento por conta de bens de domínio público	0,00
Imobilizações incorpóreas		14 268,12
431	Despesas instalação	0,00
432	Despesas de investigação e de desenvolvimento	0,00
433	Propriedade industrial e outros direitos	953,34
443	Imobilizações em curso	7 080,00
	Outras Imob. incorpóreas	6 314,78
448	Adiantamento por conta de Imobilizações incorpóreas	0,00
Imobilizações corpóreas		13 852 911,00
421	Terras e recursos naturais	631 563,99
422	Edifícios e outras construções	9 628 899,36
423	Equipamento básico	670 599,22
424	Equipamentos de transporte	173 834,46
425	Ferramentas e utensílios	65 451,07
426	Equipamento administrativo	120 745,97
427	Taras e vasilhame	0,00
429	Outras imobilizações corpóreas	342 858,33
442	Imobilizações em curso	2 213 956,28
448	Adiantamentos por conta de imobilizações corpóreas	5 000,39
Investimentos financeiros		708 421,97
411	Partes de capital	271 609,59
4111	Partes de capital em empresas do grupo	0,00
4112	Partes de capital em empresas associadas	0,00
4113	Partes de capital em outras empresas	0,00
412	Obrigações e títulos participação	434 223,00
414	Investimentos em imóveis	0,00
415	Outras aplicações financeiras	2 589,38
441	Imobilizações em curso	0,00
447	Adiantamentos por conta Investimentos financeiros	0,00
Circulante		0,00
Existentes		82 491,31
36 e 386	Matérias primas, subsidiárias e de consumo	82 491,31
35	Produtos e trabalhos em curso	0,00
38 e 384	Subprodutos, desperdícios, resíduos e refugos	0,00
33 e 383	Produtos acabados e intermédios	0,00
32 e 382	Mercadorias	0,00
37	Adiantamentos por conta de compras	0,00
Dívidas de terceiros - médio e longo prazo		0,00
288	Outros devedores	0,00
2812	Empréstimos concedidos	0,00
Dívidas de terceiros - curto prazo		444 942,88
2811	Empréstimos concedidos	0,00
211	Cientes, c/c	191 297,92
212	Contribuintes, c/c e taxas	1 425,00
213	Utentes c/c	46 599,23
217	Clientes e utentes com cações	0,00
218	Clientes, contrib. Utentes e outros dev. De cob. duvidosa	26 926,15
251	Devedores pela execução do orçamento	0,00
229	Adiantamentos a fornecedores	57,09
2619	Adiantamentos a fornecedores de imobilizado	0,00
34	Estado e outros entes públicos	46 253,05
264	Administração autárquica	0,00
262+263+267+268	Outros devedores	132 388,57
Títulos negociáveis		0,00
151	Ações	0,00
152	Obrigações e títulos de participação	0,00
153	Títulos de dívida pública	0,00
159	Outros títulos	0,00
18	Outras aplicações de tesouraria	0,00
Depósitos em instituições financeiras e caixa		1 525 521,61
12	Depósitos em instituições financeiras e caixa	1 255 170,67
11	Caixa	140 822,39
13	Depósitos a prazo	129 528,55
Acréscimos e diferimentos		293 401,90
271	Acréscimos de provistos	188 806,94
272	Custos diferidos	45 204,28
	Activos por imp. Diferidos	7 471,80
	Diferenças de consolidação (se positiva)	51 918,88
Total de amortizações		0,00
Total de provisões		0,00
Total do ativo		41 949 912,80



2019

Fundos Próprios e Passivo		
Código das contas FOCAL	Fundos Próprios e Passivo	Município Vinhais Consolidação
	Fundos Próprios	
51	Património	23 661 492,86
55	Ajustamento partes capital em empresas	-6 876,80
56	Reservas de reavaliação	0,00
	Reservas	0,00
571	Reservas legais	2 750 960,13
572	Reservas estatutárias	0,00
573	Reservas contratuais	0,00
574	Reservas livres	280 847,40
575	Subsídios	0,00
576	Doações	0,00
577	Reservas decorrentes de transferência de activos	0,00
578	Reservas decorrentes de cedência apropriação de activos	0,00
59	Resultados transitados	-5 370 029,38
88	Resultado líquido do exercício	480 346,05
	Total dos fundos próprios	21 796 740,26
	Diferenças de consolidação (se negativa)	0,00
	Passivo	0,00
292	Provisões para riscos e encargos	105 141,02
293/8	Outras provisões	0,00
	Dívidas a terceiros- médio longo prazo	2 803 279,29
2312	Empréstimos de médio e longo prazo	2 653 804,48
231	Dívidas a instituições de crédito	0,00
239	Outros empréstimo obtidos(turismo)	0,00
24	Estado e outros entes publicos	0,00
262+263+264	Outros credores	149 474,81
	Dívidas a terceiros-curto prazo	1 140 198,65
2311	Empréstimos de curto prazo	6 213,92
231	Dívidas a instituições de crédito	0,00
269	Adiantamento por conta de vendas	0,00
221	Fornecedores, c/c	275 859,31
228	Fornecedores, facturas recepção e conferência	0,00
251	Outros accionistas	0,00
252	Credores pela execução do orçamento	0,00
219	Adiantamento de clientes, contribuintes e utentes	0,00
2611	Fornecedores de imobilizado, c/c	41 048,60
24	Estado e outros entes públicos	128 528,43
26	Outros credores	0,00
264	Administração autárquica	0,00
262+263+267	Outros credores	688 548,39
	Acréscimos e diferimentos	16 104 553,57
273	Acréscimos de custos	916 843,05
274	Proveitos diferidos	15 187 710,52
276	Impostos diferidos	0,00
	Total do passivo	20 153 172,54
	Total dos fundos próprios e do passivo	41 949 912,80



2019

Demonstração de Resultados consolidada a 31/12/2019		
Código das contas NCCAL	Descrição	Município Vinhais Consolidado
Custos e perdas		
61	Custo de mercadorias vendidas e das matérias consumidas	247 874,83
62	Fornecimento e serviços externos	3 475 723,39
Custos com o pessoal		
641+642	Remunerações	3 717 039,81
645	Outros encargos	0,00
643 a 648	Encargos sociais	897 623,04
63	Transferências subsídios correntes concedidos e prestações sociais	1 629 594,53
66	Amortizações do exercício	2 115 868,83
662+663	amortizações do imob. Corp.e incorporeo	0,00
666+667	Ajustamentos	
67	Provisões do exercício	2 860,30
63	Impostos	0,00
65	outros custos e perdas operacionais	121 607,13
(A)		12 208 191,87
68	Juros empréstimos bancários	36 362,67
682	Perdas em empresas do grupo e associados	0,00
683+684	Amortizações ajustamentos aplicações e investimentos financeiros	0,00
(C)		12 244 554,54
69	Custos e perdas extraordinários	581 722,14
(E)		12 826 276,68
86	Imposto sobre o rendimento do exercício	-9 553,68
(G)		12 816 723,00
88	Resultado líquido do exercício	480 346,05
		13 297 069,05
Proveitos e Ganhos		
vendas e prestações de serviços		0,00
7111	Vendas de mercadorias	48 870,12
7112-7119	Venda de produtos	587 069,41
712+713+718	Prestações de serviços	179 469,99
72	Impostos e taxas	760 601,49
(a)	Variação da produção	
75	Trabalhos para a própria entidade	289 086,60
73	Proveitos suplementares	31 568,95
77	Reversões de amortizações e ajustamentos	
74	Transferências e subsídios obtidos	10 218 815,34
76	Outros proveitos e ganhos operacionais	101 021,87
(B)		12 215 006,98
781	Ganhos em empresas do grupo e associados	
782	Realtivos a empresas do grupo	
78	Proveitos e ganhos financeiros	639 098,75
(D)		12 854 105,73
79	Proveitos e ganhos extraordinários	462 070,67
(F)		13 316 176,40



2019

Fluxos de Caixa Consolidados a 31/12/2019			
Ativo		Passivo	
Saldo da Gerência anterior	1 238 434,40	Despesas orçamentais	13 522 294,13
Execução orçamental	665 436,67	Correntes	10 714 001,26
Operações de tesouraria	572 997,73	Capital	2 808 292,87
Receltas orçamentais	14 441 190,09		
Correntes	12 102 963,11	Operações de tesouraria	811 449,53
Capital	2 336 409,69	Saldo para a gerência seguinte	2 063 090,72
Outras	1 817,29	Execução orçamental	1 492 859,00
Operações de tesouraria	717 209,88	Operações de Tesouraria	570 231,72
			0,00
Total	16 396 834,37	Total	16 396 834,37

MAPA DA DÍVIDA BRUTA CONSOLIDADA EM 31-12-2019

ANEXO – (ANEXO A)

ANEXO AO BALANÇO E À DEMONSTRAÇÃO DOS RESULTADOS CONSOLIDADOS – ANO 2019

- *Elaboradas nos termos da Orientação 1/2010, publicada com a Portaria n.º 474/2010, de 1 de Julho.*
- *Enquadramento (Extraído e adaptado do documento "Consolidação de Contas pelos Municípios" do SATAPOCAL):*

Na Lei n.º 73/2013, de 3 de setembro, que estabelece o regime financeiro das autarquias locais e das entidades intermunicipais, prevê, no artigo 75.º, a obrigatoriedade de os municípios elaborarem, em determinadas circunstâncias, contas consolidadas, sendo ainda referido que os procedimentos contabilísticos para a consolidação são os definidos para as entidades do setor público administrativo.

Pese embora, o Plano Oficial de Contabilidade das Autarquias Locais (POCAL), documento que, até ao momento, não abrange esta temática, foi publicada a Portaria n.º 474/2010, de 15 de Junho, através da qual foi aprovada a Orientação n.º 1/2010, intitulada de "Orientação Genérica relativa à consolidação de contas no âmbito do sector público administrativo", cujo âmbito de aplicação inclui os municípios.



2019

Parece claro, que a crescente utilização pelos municípios de formas organizacionais de diversa natureza (nomeadamente empresarial), que detêm ou controlam, para a prossecução das suas atribuições e competências, numa lógica de grupo municipal, torna manifestamente insuficiente a simples prestação de contas individualizada por cada uma daquelas entidades.

De facto, tal situação não permite obter uma visão global da situação financeira do grupo municipal, o que dificulta, por um lado, a tomada de decisão dos gestores municipais e, por outro, não permite uma avaliação integrada do conjunto de atividades desenvolvidas por aquelas entidades.

A consolidação de contas nos municípios, surge assim, como um passo necessário para melhorar a informação contabilística prestada pela administração local.

Esta ferramenta de gestão, tem como objetivo, elaborar as demonstrações económicas e financeiras de um conjunto de entidades ligadas entre si como se de uma única entidade se tratasse, procurando dar uma imagem verdadeira e apropriada, da situação financeira e dos resultados do grupo municipal, permitindo, ainda, o estabelecimento de contas únicas representativas da atividade global e da situação do conjunto de entidades ligadas por interesses comuns.

Desta forma, além das contas individuais que os municípios são obrigados a apresentar, passam também, a apresentar as contas consolidadas do grupo municipal em que a autarquia se enquadra.

A implementação da metodologia de consolidação de contas, no sector público local, permitirá melhorar a informação contabilística, quer ao nível da avaliação do risco financeiro, quer no âmbito do controlo e coordenação das diferentes entidades que interagem entre si.



2019

1. Informações relativas às entidades incluídas no perímetro de consolidação e a outras entidades participadas:

a) Relativamente às entidades incluídas no perímetro de consolidação:

Denominação social, sede e nº de pessoas ao Serviço:

a.1) Designação da entidade: Município de Vinhais

Sede: Rua das Freiras N.º 13 – 5320-335 Vinhais

Nº Médio de Pessoas ao serviço em 31/12/2019:

Distribuição dos trabalhadores por Carreiras/Categorias segundo a modalidade de vínculo e género e a 31/12/2019						
Carreiras/Categorias	Modalidades de Vínculo Exército Funções Públicas					
	CTFPTI		CTFPTRC		Comissão de Serviço	
	H	M	H	M	H	M
Dirigente Intermédio						
Técnico Superior	21	17	2 b)	4 b)	1	
Assistente Técnico	8	22	1			
Assistente Operacional	90	22				
Informática	2					
Outros	3 a)				1 c)	2 c)
Total	124	61	3	4	2	2
Total Geral	196					

a) Fiscais Municipais e Fiscal de Leitura

b) Professores AEC'S e membros da Equipa Multidisciplinar Insucesso Escolar

c) A desempenhar funções no Gabinete de Apoio à Presidência e Chefe de Gabinete

a.2) Designação da entidade: PRORURIS Empresa Municipal de Desenvolvimento Rural de Vinhais, E.M.

Sede: Rua Dr. Álvaro Leite – Vinhais

Nº Médio de Pessoas: 25

- Motivos da sua inclusão na consolidação com indicação, sendo caso disso, da detenção da totalidade do capital, de forma direta ou indireta;



2019

Detenção por parte do Município de uma participação de 50.000,00 € no capital social da empresa municipal PRORURIS, EM, correspondente a 100% do seu capital social.

a.3) Designação da entidade: Carnes de Vinhais – Sociedade de Abate e transformação de carnes EM.SA.

Sede: Zona Industrial, Lote 18, 5320-338 – Vinhais

Nº Médio de Pessoas: 7

- **Motivos da sua inclusão na consolidação com indicação, sendo caso disso, da detenção da totalidade do capital, de forma direta ou indireta;**

Detenção por parte do Município de uma participação de 50.000,00 € no capital social da empresa municipal Carnes de Vinhais, E.M. S.A., correspondente a 100% do seu capital social.

a.3) Designação da entidade: Resíduos do Nordeste, EIM. S.A.

Sede: Rua Fundação Calouste Gulbenkian, 5370-340 Mirandela

Nº Médio de Pessoas: 11

- **Motivos da sua inclusão na consolidação com indicação, sendo caso disso, da detenção da totalidade do capital, de forma direta ou indireta;**

Os Resíduos do Nordeste, EIM. S.A., é uma empresa Intermunicipal, da qual o Município de Vinhais faz parte.

b) Relativamente às entidades participadas excluídas do perímetro de consolidação:

- Denominação e sede:

- Motivos da sua exclusão do perímetro de consolidação com indicação da proporção do capital detido, direta ou indiretamente:



2019

PARTICIPAÇÕES EM ENTIDADES SOCIETÁRIAS

Entidade Participada	N.º de Identificação	Tip. de Entidade	CNAE	Motivos de exclusão do perímetro de consolidação
Águas do Norte - Grupo de Águas de Portugal S.A.	505863901	SA	36001	Inexistência de controlo ou presunção de controlo, conforme previsto no n.º 4 e n.º 5 do artigo 75 da Lei n.º 73/2013, de 3 de setembro
Laboratório Regional de Trás-os-Montes	503271985	SQ	36001	Inexistência de controlo ou presunção de controlo, conforme previsto no n.º 4 e n.º 5 do artigo 75 da Lei n.º 73/2013, de 3 de setembro

PARTICIPAÇÕES EM ENTIDADES NÃO SOCIETÁRIA

Entidade Participada	N.º de Identificação	Tip. de Entidade	CNAE	Motivos de exclusão do perímetro de consolidação
Comunidade Intermunicipal das Terras de Trás-os-Montes	510957544	Comunidade Intermunicipal - Lei n.º 75/2013, de	84130	Entidade mãe ou consolidantes - Nos termos do n.º 2 do artigo 75.º da Lei 73/2013, de 3 de setembro é entidades consolidantes, pelo que não integra o perímetro de consolidação do Município
Associação de Municípios do Nordeste Transmontano	504004522	AMFE - Associação de Municípios de Fins	3600194995 (Ver.3)	Entidade mãe ou consolidantes - Nos termos do n.º 2 do artigo 75.º da Lei 73/2013, de 3 de setembro é entidades consolidantes, pelo que não integra o perímetro de consolidação do Município
Turismo de Porto e Norte de Portugal E.R.	506477878	SQ	94995	Inexistência de controlo ou presunção de controlo, conforme previsto no n.º 4 e n.º 5 do artigo 75 da Lei n.º 73/2013, de 3 de setembro
ANMP - Associação Nacional de Municípios Portugueses	501627413	AM	91333	Entidade mãe ou consolidantes - Nos termos do n.º 2 do artigo 75.º da Lei 73/2013, de 3 de setembro é entidades consolidantes, pelo que não integra o perímetro de consolidação do Município

2. Informações relativas à imagem verdadeira e apropriada:

a) Descrição dos casos em que a aplicação das normas de consolidação não seja suficiente para que as demonstrações financeiras consolidadas transmitam uma imagem verdadeira e apropriada da posição financeira e dos resultados do conjunto das entidades incluídas na consolidação;
Não aplicável

3. Informações relativas aos procedimentos de consolidação:

a) Identificação e fundamentação de todos os movimentos extra contabilísticos efetuados para efeitos de consolidação, nomeadamente no que respeita à eliminação dos investimentos financeiros e das operações recíprocas;

No que se refere à empresa Proruris, E.M., ocorreu durante o ano de 2019, operações recíprocas entre as duas entidades, nomeadamente a transferência



2019

de um subsídio concedido pelo Município no âmbito de um contrato-programa celebrado entre as duas entidades, no valor de 270.000,00, e ainda a prestação de serviço por parte da Proruris, E.M, com a correspondente eliminação nos fluxos de caixa ao nível da receita e da despesa corrente.

Relativamente à Carnes de Vinhais, E.M. SA. foi efetuado pelo Município uma transfrência para cobertura de prejuízos no valor de 14.441,94 € e ainda estava registado uma dívida de fornecimento de água no valor de 3.311,71€.

Acresce ainda que em dezembro de 2019 foi celebrado um contrato-programa ente a Carnes de Vinhais e o Município de Vinhais no valor anual de 36.000,00€ para equilíbrio das contas visto que esta pratica taxas de abate inferiores ao custo das operações com particular incidência nas taxas de abate para os suínos da raça bísara.

No que diz respeito aos Resíduos do Nordeste, EIM, S.A., houve operações recíprocas com o Município no valor de 458.308,08 €, tendo as mesma sido eliminadas reciprocamente para efeitos de consolidação, foi transferido por parte do Município esse mesmo montante, originando no final do ano um saldo nulo entre as partes.

4. Informações relativas ao endividamento de médio e longo prazo:

a) Descrição do endividamento consolidado de médio e longo prazo (art. 46.º, n.º 1, da LFL), desagregada por rubrica patrimonial, de acordo com o seguinte mapa:

Endividamento consolidado de médio e longo prazo							
Município de Vinhais							
Código/Designação das contas	Dívidas a terceiros de médio/longo prazo:				Total	Eliminação de créditos/dívidas recíprocas	Grupo Público Consolidado
	Município de Vinhais	Proruris EM	Carnes de Vinhais EM SA	Resíduos do Nordeste, EIM, S.A.			
1	2	3	4	5	6=2+3+4+5	7	8=6-7
23 - Empréstimos Bancários	2 598 246,78		16 785,78	38 771,92	2 653 804,48	0,00	2 653 804,48
	2 598 246,78	0,00	16 785,78	38 771,92	2 653 804,48	0,00	2 653 804,48

5. Informações sobre saldos e fluxos financeiros:

Descrição dos saldos e dos fluxos financeiros (art.º 46.º, n.º 1, da LFL), desagregada por tipo, de acordo com o seguinte mapa:



2019

SALDOS E FLUXOS FINANCEIROS CONSOLIDADOS		
Exercício 2019 (em €)		
	2019	2018
Transferências:		
Subsídios	320 441,84	320 441,84
Empréstimos		
Relações Comerciais	546 591,71	546 591,71
Participações do capital em Numerária		
Participações do capital em espécie		
Outros		
Total	867 033,57	867 033,57

6. Informações relativas a compromissos:

a) Montante global dos compromissos financeiros que não figurem no balanço consolidado, no caso em que a sua indicação seja útil para a apreciação da situação financeira do conjunto das entidades compreendidas no perímetro de consolidação, incluindo, relativamente às entidades que adotem o POCAL, a discriminação, por agrupamento económico, dos valores que devem ser refletidos nas contas da classe 0 relativas aos compromissos para exercícios futuros;

Não aplicável.

b) Descrição das responsabilidades das entidades incluídas no perímetro de consolidação por garantias prestadas, desdobrando-as de acordo com a sua natureza e mencionando expressamente as garantias reais, com indicação da norma legal habilitante.

O Município de Vinhais prestou no ano de 2008, uma garantia bancária, junto da instituição bancária Caixa Geral de Depósitos, a favor do Instituto de Gestão do Fundo Social Europeu no valor de € 65 440,10, para garantir o pagamento solicitado pelo IGFSE, referente a um pedido de financiamento inserido no programa poefds 05/03. Aguardando-se decisão do processo por parte do Tribunal Administrativo e Fiscal de Mirandela.



2019

O referido pagamento, tem plano aprovado, o qual está a ser cumprido, trimestralmente. Para além da garantia acima mencionada, foram prestadas junto da instituição bancária Caixa Geral de Depósitos, as seguintes garantias:

Produto	Monte Total	N.º Garantia	Tipo Garantia	Garantia
MLP Bonif. Sect Publ.	53 956,46 €	PT0035901500504659080002	Cons Rec - Mun	495 066,77 €
MLP Bonif. Sect Publ.	12 587,22 €	PT0035901500504659080002	Cons Rec - Mun	99 759,58 €

7. Informações relativas a políticas contabilísticas:

a) Critérios de valorimetria aplicados às várias rubricas das demonstrações financeiras consolidadas e os métodos utilizados no cálculo dos ajustamentos de valor, designadamente no que diz respeito às amortizações, aos ajustamentos e às provisões;

- As imobilizações adquiridas até Dezembro de 2019
- foram registadas ao custo de aquisição ou de produção, sendo que as amortizações foram efetuadas de acordo com a Cadastro e Inventários dos Bens do Estado – Portaria nº 671/2000, de 17 de abril.
- As existências foram contabilizadas ao custo de aquisição.
- Os investimentos financeiros são partes de capital em outras empresas e estão mensurados ao custo de aquisição.
- As dívidas de e a terceiros estão valorizadas pelo valor constante nos documentos de suporte, com respeito ao princípio do custo histórico.
- Os acréscimos e diferimentos encontram-se relevados de acordo com o princípio da especialização do exercício.



2019

8. Informações relativas a determinadas rubricas:

- a) Movimentos ocorridos nas rubricas do ativo imobilizado constantes do balanço consolidado e nas respetivas amortizações, ajustamentos e provisões;

Ativo Bruto						
(Unidade: Euro)						
Rubricas	Saldo inicial	Reav.	Aumentos	Alien.	Transferências e abates	Saldo Final
Bens do domínio público:						
Terrenos e recursos naturais	929 149,36					929 149,36
Edifícios			3 351 029,23			47 998 554,97
Outras construções e infra-estruturas	44 647 522,74					
Bens do património histórico, artístico e cultural						
Outros bens do Domínio Público	68 887,96					68 887,96
Imobilizações em curso	3 664 905,83		1 365 547,36		3 351 029,23	1 679 423,96
Adiantamentos por conta de bens de domínio público						
	49 309 465,89		4 716 576,59		3 351 029,23	50 675 013,25
Imobilizações Incorpóreas:						
Despesas de instalação						
Despesas investiga. desenvolvimento	2 007,10					2 007,10
Propriedade Industrial outros direitos						
Imobilizações em curso						
Adiantamento por conta imob. incorpor.						
	2 007,10					2 007,10
Imobilizações Corpóreas:						
Terrenos e recursos naturais	114 106,13		507 983,24		2 019,00	620 070,37
Edifícios e outras construções	11 961 009,17		1 744 062,22		750 665,32	12 974 406,07
Equipamento básico	2 015 907,24		61 279,55			2 077 186,79
Equipamento de transporte	1 258 665,56		68 188,11			1 326 853,67
Ferramentas e utensílios	593 940,23		7 925,13			601 865,36
Equipamento administrativo	1 193 650,08		54 267,27			1 248 217,35
Taras e vasilhames						
Outras imobilizações corpóreas	638 783,11		1 335,57			640 118,68
Imobilizações em curso	2 948 036,51		476 394,20		1 210 758,93	2 948 036,51
Adiantamento por conta imobilizações corpóreas						
	20 944 398,03		2 921 425,29		1 963 443,25	21 902 380,07
Investimentos Financeiros:						
Partes de capital	360 776,99					360 776,99
Obrigações e títulos de participação	434 223,00					434 223,00
Investimentos em imóveis:						
Terrenos e recursos naturais						
Edifícios e outras construções						
Outras aplicações financeiras:						
Depósitos em instituições financeiras						
Títulos da dívida pública						
Outros títulos						
Imobilizações em curso						
Adiantamento por conta de investimentos financeiros						
	794 999,99					794 999,99



2019

Movimentos ocorridos nas amortizações, ajustamentos e provisões

Rubricas	Amortizações e Provisões			(Unidade: Euro)
	Saldo Inicial	Reforço	Regularizações	Saldo Final
Bens do domínio público:				
Terrenos e recursos naturais				
Edifícios				
Outras construções e infra-estruturas	24 071 887,50	1 508 565,41		25 580 452,91
Bens do património histórico, artístico e cultural				
Outros bens do Domínio Público	66 283,67	312,27		66 605,94
Imobilizações em curso				
Adiantamentos por conta de bens de domínio público				
	24 138 181,17	1 508 877,68		25 647 058,85
Imobilizações Incorpóreas:				
Despesas de instalação				
Despesas de desenvolvimento				
Propriedade industrial outros direitos				
Imobilizações em curso				
Adiantamento por conta imob. incorpor.				
Imobilizações Corpóreas:				
Terrenos e recursos naturais				
Edifícios e outras construções	3 309 630,73	505 978,20	71 872,78	3 743 736,15
Equipamento básico	1 837 735,21	59 841,99		1 897 577,20
Equipamento de transporte	1 138 823,00	43 404,77		1 182 227,77
Ferramentas e utensílios	520 034,58	16 901,68		536 936,26
Equipamento administrativo	1 106 623,73	37 073,74		1 145 697,47
Taras e vasilhames				
Outras imobilizações corpóreas	450 708,18	51 707,53		502 415,71
Imobilizações em curso				
Adiantamento por conta imobilizações corpóreas				
	8 209 789,29	714 907,91	71 872,78	9 008 590,56
Investimentos Financeiros:				
Partes de capital				
Obrigações e títulos de participação				
Investimentos em imóveis:				
Terrenos e recursos naturais				
Edifícios e outras construções				
Outras aplicações financeiras:				
Depósitos em instituições financeiras				
Títulos da dívida pública				
Outros títulos				
Imobilizações em curso				
Adiantamento por conta de investimentos financeiros				



2019

j) Repartição do valor líquido consolidado das vendas e das prestações de serviços, por categorias de atividades;

- Venda de mercadorias: 48 870,12 €
- Venda de produtos: 587 069,41 €
- Prestação de serviços: 179 469,99 €

m) Indicação global relativamente às entidades incluídas no perímetro de consolidação das remunerações atribuídas aos membros de cada um dos órgãos executivos e de fiscalização pelo desempenho das respetivas funções, bem como dos órgãos deliberativos das entidades de natureza empresarial;

- **Município de Vinhais (Remunerações Anuais):**
Órgão Executivo: 101.773,32 €
Fiscal Único: 14.022,00 €
- **Proruris, E.M. (Remunerações Anuais):**
Conselho de Administração: 43.387,18 €
Conselho Geral: 0,00 €
Fiscal Único: 2.400,00 €
- **Carnes de Vinhais, E.M. S.A. (Remunerações Anuais):**
Conselho de Administração: 0€
Conselho Geral: 0,00 €
Fiscal Único: 2.700,00 €
- **Resíduos do Nordeste, EIM. S.A. (Remunerações Anuais):**
Conselho de Administração: 0€
Conselho Geral: 0,00 €



2019

q) Demonstração consolidada dos resultados financeiros;

Demonstração dos Resultados Financeiros							
Código Despesa	Descrição	2019		Código Receita	Descrição	2019	
		2019	2018			2019	2018
681	Juros suportados	27 455,11	16 707,69	781	Juros obtidos	131,17	1 726,84
682	Perdas em entidades participadas			782	Ganhos em entidades participadas		
683	Amortizações de investimentos em imóveis			783	Rendimentos de imóveis	637761,83	637 709,43
684	Provisões para aplicações financeiras			784	Rendimentos de participações de capital		
685	Diferenças de câmbio desfavoráveis			785	Diferença de câmbio favorável		
687	Perdas na alienação de aplicações de tesouraria			787	Ganhos na alienação de aplicações de tesouraria		
688	Outros custos e perdas financeiras	5 861,11	5 861,11	788	Outros proventos e ganhos financeiros		
	Resultados financeiros	609 013,25	597 018,25				
	Total	609 013,25	629 436,27	Total		639 095,20	629 436,27

r) Demonstração consolidada dos resultados extraordinários;

Demonstração dos Resultados Extraordinários							
Código Despesa	Descrição	2019		Código Receita	Descrição	2019	
		2019	2018			2019	2018
695	Transferências de capital recebidas	529 400,32	641 385,30	791	Restituições de impostos		
697	Dívidas incobráveis			792	Recuperação de dívidas		
693	Perdas em existências	439,28	536,00	793	Ganhos em existências	147,17	679,48
694	Perdas em imobilizações	20 654,02	48 891,08	794	Ganhos em imobilizações		
695	Multas e penalidades	1 262,50	5 033,38	795	Benefícios de penalidades contínuas	4 708,69	16 196,16
696	Aumento de amortizações e de provisões			796	Redução de amortizações e de provisões	11 580,57	30 632,00
697	Correcções relativas a exercícios anteriores	30 164,93	30 164,36	797	Correcções relativas a exercícios anteriores	4 984,15	6 381,66
698	Outros custos e perdas extraordinárias	2 748,99		798	Outros proventos e ganhos extraordinários	841 151,29	458 694,56
	Resultados Extraordinários	196 106,61	196 106,61				
	Total	462 879,67	529 194,23	Total		462 879,67	529 194,23



2019

s) Desdobramento das contas de provisões/ajustamentos acumulados e explicitação dos movimentos ocorridos no exercício;

Foi constituída por parte do município uma provisão para cobranças duvidosas, não tendo as Empresas Municipais efetuado qualquer tipo de provisão.

Para o valor das dívidas em mora há mais de 12 meses, excluindo dívidas do Sector Público, foi constituída provisão no montante correspondente a 100% da dívida, e para o valor das dívidas em mora há mais de 6 meses foi constituída provisão no correspondente a 50% do valor da dívida.

O mapa a seguir inserido reflete os movimentos ocorridos no exercício de 2019, relativos a Provisões.

Designação	Saldo Inicial	Aumento	Redução	Saldo Final
Provisões para cobranças duvidosas	42 213,62	1 289,27	11 080,37	32 422,52



CÂMARA MUNICIPAL DE VINHAIS

Telefone 273 770 300 - Fax 273 771 108

E-mail: c.m.vinhais@mail.telepac.pt

CONTRIBUINTE N.º 501 188 003

ANEXO

Declaração de Responsabilidade

No âmbito do processo de prestação de contas da gerência de 01 de Janeiro a 31 Dezembro do ano 2019 do Município de Vinhais declaramos, sob compromisso de honra, enquanto titulares de órgãos responsáveis pela elaboração, aprovação e remessa das contas consolidadas ao Tribunal de Contas, que adotámos, fizemos aprovar e executar de forma continuada os princípios, normas e procedimentos contabilísticos e de controlo interno a que estamos vinculados por imperativo legal ou contratual e que garantem e asseguram, segundo o nosso conhecimento, a veracidade e sinceridade das respetivas demonstrações financeiras e a integralidade, legalidade e regularidade das transações subjacentes, pelas quais assumimos responsabilidade de que as mesmas, designadamente:

- a) Não contêm erros ou omissões materialmente relevantes quanto à execução orçamental e de contabilidade de compromissos, à gestão financeira e patrimonial e, bem assim, ao registo de todas as operações e transações que relevem para o cálculo do défice e da dívida pública atendendo, nos termos aplicáveis, ao direito europeu da consolidação orçamental;
- b) Identificam completamente as partes em relação de dependência e registam os respetivos saldos e transações;
- c) Não omitem acordos quanto a instrumentos de financiamento direto ou indireto;
- d) Evidenciam com rigor e de forma adequada a dimensão, extensão e relevação contabilística dos passivos efetivos ou contingentes, designadamente os compromissos decorrentes de benefícios concedidos ao pessoal e aos membros dos órgãos sociais, bem como as responsabilidades decorrentes de litígios judiciais ou extrajudiciais;
- e) Incluem os saldos de todas as contas bancárias nas instituições financeiras;
- f) Foram publicitadas de acordo com as disposições legais e comunicadas às entidades competentes.

Assumimos ainda a responsabilidade de que, por aplicação dos princípios, normas e procedimentos acima referidos e segundo o nosso conhecimentos, as transações subjacentes;

g) Respeitaram as normas da contratação pública aplicáveis;

h) Asseguraram o cumprimento pontual e tempestivo de todos os acordos e contratos com terceiros;

i) Respeitaram as normas dos regimes de vinculação, de carreiras e de remunerações dos trabalhadores que exercem funções públicas e do código do trabalho e observaram as incompatibilidades e limitações previstas nesses diplomas, no estatuto de aposentação, no código contributivo da segurança social e em estatutos específicos, designadamente de carreiras especiais.

Os responsáveis subscritores:

Os responsáveis que condicionaram a subscrição, total ou parcialmente, nos termos e pelas razões constantes das declarações juntas:

MUNICIPIO DE VINHAIS

Ano: 2019
 Período: 2019.01.01 a 2019.12.31

Balancete de terceiros

Cod. Conta	Terce	Designação	Saldo para a Gerência Seguinte	
			Devidor	Credor
22		FORNecedores	Município	149.969,38
22.1		FORNecedores C/C	Município	149.969,38
22.1.1		FORNecedores C/C	Município	149.969,38
	10.1	Imprensa Nacional - Casa da Moeda, s. a.	Município	-
	13.1.2	TAXIS - GUERREIRO DE CARVALHO, LDA	Município	9.741,76
	13.2.9	Bazar da Casa - Materiais E Utilidades Para Casa, Lda	Município	-
	13.3.4	SIMULTANEO DE IDEIAS E MUSICA, PRODUCAO DE EVENTOS CU	Município	-
	13.5.2	TAXIS NEVES, LDA	Município	1.128,54
	13.6.1	Rui Manuel Pinto Pona Aires	Município	65,19
	13.8.4	ASSOCIACAO CULTURAL RECREATIVA E DESPORTIVA DE OUSIL	Município	200,00
	14	BRICANTEL- COMERCIO DE MATERIAL ELECTRICO DE BRAGANC	Município	359,65
	14.3.7	CENTRO ELECTRONICO DE CARLOS ARMANDO GOMES GARCIA	Município	-
	14.4.2	TRANSPORTES ANTERO & FILHOS, LDA.	Município	-
	14.5.0	ASDRUBAL DOMINGUES DA CRUZ	Município	-
	14.6.6	Maria Adelaide Fernandes Morais	Município	-
	16.5.8	ABILIO JOSE AFONSO	Município	981,35
	16.6	Nordestemovel - Mobiliario de Escritorio E Hotelaria, Lda.	Município	-
	17.2	SOCOCOL - SOCIEDADE COMERCIAL DE COMBUSTIVEIS, LDA	Município	1.281,10
	17.9.1	CARVATAK, LDA - SERVICOS DE HIGIENE E LIMPEZA INDUSTRIAL	Município	444,34
	17.9.7	INFOVINHAIS-COMERCIO DE INFORMATICA, LDA.	Município	2.553,36
	17.9	PETROVINHAIS - COM. DE COMBUSTIVEIS E AUTOMOVEIS, LDA	Município	434,26
	17.3.7	FARMACIA ALBUQUERQUE	Município	1.045,99
	18	MARIO GONCALVES, LDA.	Município	-
	16.3	JDAO BATTISTA & FILHO, LDA.	Município	467,77
	16.3.4	CENTRO SOCIAL E PAROQUIAL DE ERVEDOSA	Município	2.703,00
	18.3.5	CENTRO SOCIAL E PAROQUIAL SAO MANEDE DE AGROCHAO	Município	474,00
	18.4.2	Grupo Cultural E Recreativo de Santiago	Município	-

[Handwritten signatures]

[Handwritten signatures]

1893	Rita Maria Gonçalves / Casa Loucanta	Município	25,00
193	AUGUSTO CESAR AFONSO	Município	3.354,34
196	AUTO VIACAO DO TAMEGA, LDA.	Município	-
199	PUBLIDIGI - GONCALVES & PEREIRA - PUBLICIDADE FOTOGRAFIA	Município	-
215	TAXIS 3R, LDA.	Município	900,41
213	RODONORTE - TRANSPORTES PORTUGUESES S.A.	Município	-
223	DELFIN OSVALDO ELIAS CANTEIRO	Município	1.598,39
22	MATNORD - MATERIAIS DE CONSTRUCAO CIVIL, LDA	Município	339,20
2477	JOAO BATISTA FERNANDES	Município	-
252	AUTO ALMIRO DE SOCIEDADE UNIPESSOAL, LDA.	Município	1.402,38
2578	DORO AGAPITO AFONSO	Município	-
268	Silvio Antonio Costa da Silva	Município	-
2613	MARIA LEONTINA RODRIGUES DIAS	Município	-
2685	MANUEL ANTONIO PEREIRA	Município	5.037,33
2897	CARPINTARIA DA COROA, LDA.	Município	258,30
2930	FUNTUELA - FUMEIRO E PRODUTOS REGIONAIS, LDA/MINIAIS D	Município	1.915,85
297	Cooperativa Dos Agricultores de Vinhais, Crl	Município	1.590,00
2978	FILPE FORTUNATO	Município	307,50
3039	INSTITUTO ELECTROTECNICO PORTUGUES	Município	-
3081	o Geodas/Immas Geodas - Empreendimentos Hoteleros	Município	-
3091	Ecoturismo Montanha Ambiental Viva	Município	-
31	FARBOQUE, LDA.	Município	-
3157	MENDES & MADUREIRA- SUPERMERCADOS, LDA.	Município	-
3195	Mensageiro de Bragança	Município	-
3207	Carlos Alberto Vaz	Município	112,00
3303	JOAO MANUEL MIRANDA RODRIGUES	Município	-
3311	FREGUESIA DE REBORDELO	Município	672,00
3352	LUIS BATISTA FERNANDES	Município	678,40
3370	FRANCISCO JACINTO DO RIO MATIAS	Município	-
3386	ASSOCIACAO HUMANITARIA BOMBEIROS VOLUNTARIOS DE VINH	Município	1.280,48
3391	Julia de Jesus Dos Santos	Município	-
3430	Vilumeiro - Fumeiro e Carnes, Lda.	Município	18,44
3517	ALBERTO DOS ANJOS	Município	2.016,37
3604	SILVINA DE FÁTIMA DIEGUES MORAIS RIBEIRO	Município	-
363	Roberto Patricio Pereira Afonso	Município	4.263,28
3633	UNISELF- SOCIEDADE DE RESTAURANTES PUBLICOS E PRIVADQ	Município	-

Handwritten signature in blue ink.

Handwritten signature in black ink.

34.91	PROTECCAO 24H - SISTEMAS DE SEGURANCA		
3734	Manuel Pires & Ana Pires, Lda	Municipio	-
377	Jose Perez Rodriguez	Municipio	949,13
3773	AMERICO FERNANDES & FILHOS, LDA.	Municipio	266,38
3833	Adega Cooperativa do Rabacal	Municipio	5.520,34
3879	AFONSO MARTINS PATRICIO - TAXIS UNIPESSOAL LDA	Municipio	53,00
393	Arnando Santos Aves	Municipio	3.100,67
3943	ANGELO CARLOS SEIXAS	Municipio	30,00
3946	AQUAMATIC(NORTE) - SISTEMAS DE REGA SA	Municipio	647,66
3949	ESCRITACOR, LDA.	Municipio	-
3986	Santa Clara Pastelaria E Pao Quente, Lda	Municipio	565,00
40	Imprensa Municipalista - Cesar Castelo & Filhos, Lda	Municipio	-
400	RESTAURANTE CONVITE - MARIA DO AMPARO DOUTEL BORGES	Municipio	903,00
4016	CENTRO SOCIAL E PAROQUIAL DE SANTO ANDRE - ASA	Municipio	1.476,54
4047	PRORURIS - EMPRESA MUNICIPAL DE DESENVOLVIMENTO RURAL	Municipio	1.623,60
4114	Tratona Maquinas Moura Unipessoal, Lda	Municipio	125,40
4121	INFOVINHAIS 2. COMERCIO DE INFORMATICA, LDA.	Municipio	295,20
4159	NOGUEIRA & MACEDO, LDA	Municipio	7.038,23
4182	TAXIS MAGALHAES & MAGALHAES LDA.	Municipio	73,80
4133	JOSE GARCIA LDA	Municipio	21,73
4151	ENGENHARIA E DISTRIBUICAO CHL-12, LDA	Municipio	-
4171	QUIMITECNICA.COM - COMERCIO E INDUSTRIA QUIMICA,S.A.	Municipio	-
4193	LUIS FERNANDO FIALHO - ACTIVIDADES DE MECANICA/TORNEIRO	Municipio	-
4221	BRAGANCAUTO COMERCIO DE AUTOMOVEIS, LDA	Municipio	-
4234	Carlos Antonio de Almeida Rocha Moraes	Municipio	94,71
4228	I-COLOURS, LDA.	Municipio	2.788,46
4372	Casa S Jose de Maria Adelina Esteves Branco Nunes	Municipio	-
4426	TELEMACO ANTONIO GONCALVES FABIOO, UNIPESSOAL LDA	Municipio	-
4451	JOSE ARAUJO & FILHOS LDA	Municipio	-
4467	EDP COMERCIAL-COMERCIALIZACAO DE ENERGIA, S.A.	Municipio	31,75
4476	FUN & FITNESS - COMERCIO DE ARTIGOS DESPORTIVOS LDA	Municipio	-
4488	PENAFONE-INSTALACAO DE REDES, TELECOMUNICACOES E ELE	Municipio	-
4513	OTIS ELEVADORES, LDA.	Municipio	-
453	ANTONIO ABILIO FERREIRA BARREIRA	Municipio	738,00
4567	Matevinhaes, Lda	Municipio	751,60
4572	Bilu,S.A	Municipio	100,11

Handwritten signature in blue ink.

Handwritten signature in black ink.

4574	Hidraulifer - Ferro E Hidraulica Unipessoal, Lda	Municipio	-
4602	Zelia Maria Diegues Fernandes	Municipio	-
4644	Orlando Alexandre Fernandes	Municipio	51,05
4670	Supracitados, Produtos Regionais Lda	Municipio	-
4680	Sports Partner - Distribuciao E Fabrico de Equipamentos Desportivos Lpç - Laboratorio Pro-qualidade, Lda	Municipio	-
4681	Jose Maria Martins, Cufelaria Tradicional de Patacoulo Lda	Municipio	50,43
4691	Jose Maria Martins, Cufelaria Tradicional de Patacoulo Lda	Municipio	-
4698	CENTRO SOCIAL E PAROQUIAL DE REBORDELO	Municipio	5.922,33
47	GRAFINAL, LDA	Municipio	-
4713	Plurispec, Consultoria Em Engenharia, Controlo e Qualidade, S a	Municipio	-
4717	LUIS FILIPE CORREIA FERNANDES	Municipio	250,00
4754	Bruno Alexandre Martins Unipessoal, Lda	Municipio	4.205,80
4767	Julio Claudio Miranda Rodrigues	Municipio	3.690,00
4773	NUÑO & CLAUDIA, LDA	Municipio	-
4779	Aguas do Norte - Grupo de Aguas de Portugal S a	Municipio	-
4795	Benites Tormento Sociedade Unipessoal, Lda,	Municipio	-
4737	Francisco Manuel Dias, Unipessoal Lda	Municipio	244,52
4840	LEANDRO FILIPE RODRIGUES MARQUES	Municipio	-
4851	Sopapel - Esteia & Orlando, Lda	Municipio	-
4858	a Fraga Dos Três Reinos de Gracinda da Assuncao Gomes Freitas	Municipio	-
4823	Topicos Magicos, Unipessoal Ld *	Municipio	-
4850	Segmento Purgura - Unipessoal Ld *	Municipio	-
4861	Global Noticias - Media Group, S a	Municipio	307,50
4869	MARIA AMALIA ALVES CLARO	Municipio	307,50
4972	ANTONIO DUARTE PIRES	Municipio	-
5003	Proton Cuarzos, Lda	Municipio	-
5037	Petrolerna - Adilia Pires e Gilberto Borges, Combustiveis Lda	Municipio	713,41
5060	Justina Dos Santos Paulo	Municipio	-
5070	Felipe Fortunato Unipessoal Lda,	Municipio	5.166,57
5086	Ikus - Formacao e Consultoria	Municipio	-
5099	Hidurbe Servicos, s a	Municipio	-
5146	Tecnordeste Instalacoes Termicas, Lda	Municipio	-
5157	Flanconorte Portugal, Lda	Municipio	-
5180	BISARO - SALSICHARIA TRADICIONAL	Municipio	-
5193	Ivo Augusto, Sociedade Unipessoal, Lda,	Municipio	-
52	FRANCISCO SILVA E C. LDA	Municipio	10.677,26

Handwritten signature in blue ink: J. Freitas

Handwritten signature in black ink: [Signature]

5211	Eco - Empresas de Construções Elétricas, Lda	Município	-
5256	Kuanticasson Unipessoal Lda	Município	-
5257	Izifun, Lda	Município	-
5271	Leibas e Conceitos Lda	Município	-
5279	Maria Leonilha Dias, Lda	Município	2.346,31
5352	Diz & Barreira - Materiais de Construção, Lda	Município	92,25
5378	Megadishbudura - Comercio Mob s a	Município	340,14
5383	Dinis Goncalves - Iluminações Festivas, Sociedade Unipessoal,lda.	Município	12.423,00
54	AUGUSTO & GONCALVES, LDA.	Município	449,50
54/01	Ritavis & Narrativas Unipessoal Lda	Município	2.152,50
5414	JOAO FRANCISCO PIPRES	Município	250,00
5415	EUSEBIO DE SOUSA MARTINS	Município	250,00
5417	Maria de Fatima Ferreira Rodrigues	Município	4.330,00
5423	Restaurante/churrasqueira/pizzaria Mara	Município	143,04
5428	Eneli-energia e Ambiente Unipessoal, Lda	Município	11.217,60
5429	Supermercado Positivo e Genuino	Município	55,92
56	AUTO REPARADORA CIDADELA - FERNANDES & MANDIM, LDA.	Município	234,93
56	RUI COSTA UNIPESSOAL, LDA	Município	-
666	ARTEGAFICA BRIGANTINA DE FERNANDO ANTONIO FERNANDE	Município	-
674	Concessionario Citroen - Representações Automoveis Z. Sousa & Carr	Município	342,81
705	Jaime Augusto Patrocínio	Município	-
720	ALFREDINA DO ROSARIO FERREIRA DA SILVA PIMENTEL	Município	176,69
749	MANUEL JOSE FERNANDES GONCALVES	Município	2.965,41
750	AUTO TAXIS SERRA DA NOGUEIRA, LDA.	Município	910,00
757	TAXIS ANTONIO JOAQUIM DOMINGUES, LDA	Município	5.198,89
92	JOSE EVANGELISTA FERNANDES	Município	-
23	EMPRESTIMOS OBTIDOS	Município	2.598.246,78
23.1	EM MOEDA NACIONAL	Município	2.598.246,78
23.1.2	DE MEDIO E LONGO PRAZO	Município	2.598.246,78
23.1.2.1	EMPRESTIMOS BANCARIOS	Município	2.598.246,78
23.1.2.1.1	INSTITUIÇÕES FINANCEIRAS RESIDENTES	Município	2.598.246,78
23.1.2.1.1.1	EMPRESTIMOS NÃO EXCEPCIONADOS	Município	2.585.661,17
23.1.2.1.1.1.08	0035 09270004971191 - C.G.D.	Município	53.956,46
23.1.2.1.1.1.15	55049571549 - C.C.A.M	Município	544.643,92
23.1.2.1.1.1.16	55062399638 - C.C.A.M	Município	1.987.060,79
23.1.2.1.1.2	EMPRESTIMOS EXCEPCIONADOS	Município	12.565,61

Autenticado

[Handwritten marks]

23.1.2.1.1.2.01	0035 9015002380391 - C.G.D.		
26	OUTROS DEVEDORES E CREDITORES	Município	12.565,61
26.1	FORNECEDORES DE IMOBILIZADO	Município	41.048,60
26.1.1	FORNECEDORES DE IMOBILIZADO, C/C	Município	41.048,60
	EDP DISTRIBUICAO - ENERGIA, S.A.	Município	-
115	BREICANTEL - COMERCIO DE MATERIAL ELECTRICO DE BRAGANC	Município	4.536,68
1437	CENTRO ELECTRONICO DE CARLOS ARMANDO GOMES GARCIA	Município	1.015,00
1443	TRANSPORTES ANTERO & FILHOS, LDA.	Município	4.034,40
154	MANUEL RODRIGUES LAMEIRO, LDA.	Município	923,91
163	Nordestemovel - Mobiliario de Escritorio E Hotelearia, Lda.	Município	-
1743	BALTAZAR & FILHOS, LDA.	Município	15.392,26
1787	INFOVINHAIS-COMERCIO DE INFORMATICA LDA	Município	1.533,77
23	MATNORD - MATERIAIS DE CONSTRUCAO CIVIL, LDA.	Município	5.378,19
2696	HIGINIO PINHEIRO & IRMAO, S. A.	Município	-
293	RODRIGRANTOS, LDA.	Município	2.371,32
3065	ARQUIVANDUS - DESENVOLVIMENTO, REPRESENTACAO E COME	Município	3.099,60
371	Vitor Jose Santarem do Nascimento	Município	-
3877	EDUFER - COMERCIO DE EQUIPAMENTO DE HOTELARIA E ESCR	Município	-
4121	INFOVINHAIS 2, COMERCIO DE INFORMATCA, LDA.	Município	-
4128	SCHREDER ILLUMINACAO, SA	Município	-
4183	JOSE GARCIA LDA	Município	382,76
4195	PORTA DA MURALHA - SERRALHARIA CIVIL, LDA.	Município	-
4228	I-COLOURS, LDA.	Município	-
4506	FACTORY PLAY-PRODUCAO DE INSULFAVEIS E EQUIPAMENTOS	Município	-
4567	Matevitehala, Lda	Município	-
4768	Embelral Engenharia E Construcao	Município	-
4833	Francisco Manuel Dias, Unipessoal Lda	Município	1.368,73
4837	MARIA AMELIA PIRES DOS ANJOS	Município	-
4952	Edigma S. a.	Município	-
4953	JOSE ALBERTO DOS SANTOS FERNANDES	Município	-
4998	Casvian Internacional, Lda	Município	-
5033	Proton Quartzos, Lda	Município	-
5148	Tecnordeste Instalacoes Termicas, Lda	Município	-
519	Antonio Anibal Martins	Município	-
5213	Bragama - Sociedade Transformacao de Ferro	Município	-
5299	Mecatermica Sociedade Mecanica Termica Unipessoal, Lda	Município	-

Alberto

[Handwritten marks]

26.8	5273	Proxsys Solutions, Lda	Municipio	-
26.8.1.2.6	5289	Maria Leonilma Dias, Lda	Municipio	149,96
26.8.1.2.6.1	6352	Diz & Barreira - Materias de Construcao, Lda	Municipio	861,00
26.8.1.2.6.2		DEVEDORES E CREDITORES DIVERSOS	Municipio	24.123,50
		Fundo de Apoio Municipal	Municipio	
		Fundo de Apoio Municipal (Curto Prazo)	Municipio	24.123,50
		Fundo de Apoio Municipal (Medio e Longo Prazo)	Municipio	
		Total		2.813.387,26
		Fornecedores	Proruris-EM	16.486,46
		Fornecedores	Carne E.M.Sa	47.152,63
		Fornecedores	Residuos	1.194.803,45
		Total Geral		4.071.839,80

[Handwritten signature in blue ink]

[Handwritten signature in black ink]

CERTIFICAÇÃO LEGAL DAS CONTAS CONSOLIDADAS

Opinião com Reservas

1. Auditámos as demonstrações financeiras consolidadas anexas da **Câmara Municipal de Vinhais**, que compreendem o balanço consolidado em 31 de Dezembro de 2019 que evidencia um total de **41.949.913. euros** e um total de fundos próprios de **21.796.740 euros**, incluindo um resultado líquido consolidado de **480.346 euros**, a demonstração dos resultados por naturezas consolidada e o mapa de fluxos de caixa consolidado relativos ao ano findo naquela data, e o anexo às demonstrações financeiras consolidadas que incluem um resumo das políticas contabilísticas significativas.
2. Em nossa opinião, exceto quanto aos possíveis efeitos da matéria referida na secção "Bases para opinião com reservas", as demonstrações financeiras anexas apresentam de forma verdadeira e apropriada, em todos os aspetos materiais, a posição financeira da **Câmara Municipal de Vinhais em 31 de Dezembro de 2019**, o seu desempenho financeiro e a execução orçamental relativos ao ano findo naquela data de acordo com POCAL.

Bases para a opinião com Reservas

3. Pelo facto de o Município ainda não ter procedido à inventariação e valorização dos bens do domínio público edificados anteriormente a 2003 não é possível estimar o seu valor o que se repercute numa subvalorização do património e dos fundos próprios do Município.
4. A nossa auditoria foi efetuada de acordo com as Normas Internacionais de Auditoria (ISA) e demais normas e orientações técnicas e éticas da Ordem dos Revisores Oficiais de Contas. As nossas responsabilidades nos termos dessas normas estão descritas na secção "Responsabilidades do auditor pela auditoria das demonstrações financeiras" abaixo. Somos independentes da Entidade nos termos da lei e cumprimos os demais requisitos éticos nos termos do código de ética da Ordem dos Revisores Oficiais de Contas.
5. Estamos convictos de que a prova de auditoria que obtivemos é suficiente e apropriada para proporcionar uma base para a nossa opinião com reservas.

Ênfase

6. A pandemia provocada pelo COVID 19 vai ter um impacto muito negativo na economia mundial, europeia e portuguesa, o que se vai refletir numa contração dos negócios e num impacto negativo na estrutura económico-financeira de todas as entidades públicas e privadas. Tal circunstância, apesar de

não permitir fazer uma estimativa objetiva sobre os possíveis efeitos ao nível desta Entidade, faz antever uma contração da atividade a todos os níveis e um aumento da despesa para o combate à pandemia.

A nossa opinião não é modificada em relação a estas matérias.

Responsabilidades do órgão de gestão da Entidade Consolidante

O órgão de gestão é responsável pela:

- preparação de demonstrações financeiras consolidadas que apresentem de forma verdadeira e apropriada a posição financeira, o desempenho financeiro e a execução orçamental da Entidade e das entidades integrantes do perímetro de consolidação, de acordo com POCAL;
- elaboração do relatório de gestão consolidado nos termos legais e regulamentares aplicáveis;
- criação e manutenção de um sistema de controlo interno apropriado para permitir a preparação de demonstrações financeiras consolidadas isentas de distorção material devido a fraude ou erro;
- adoção de políticas e critérios contabilísticos adequados nas circunstâncias; e
- avaliação da capacidade da Entidade de se manter em continuidade, divulgando, quando aplicável, as matérias que possam suscitar dúvidas significativas sobre a continuidade das atividades.

7. O órgão de fiscalização é responsável pela supervisão do processo de preparação e divulgação da informação financeira consolidada da Entidade.

Responsabilidades do auditor pela auditoria das demonstrações financeiras consolidadas

8. A nossa responsabilidade consiste em obter segurança razoável sobre se as demonstrações financeiras consolidadas como um todo estão isentas de distorções materiais devido a fraude ou erro, e emitir um relatório onde conste a nossa opinião. Segurança razoável é um nível elevado de segurança mas não é uma garantia de que uma auditoria executada de acordo com as ISA detetará sempre uma distorção material quando exista. As distorções podem ter origem em fraude ou erro e são consideradas materiais se, isoladas ou conjuntamente, se possa razoavelmente esperar que influenciem decisões económicas dos utilizadores tomadas com base nessas demonstrações financeiras consolidadas.
9. Como parte de uma auditoria de acordo com as ISA, fazemos julgamentos profissionais e mantemos ceticismo profissional durante a auditoria e também:
- identificamos e avaliamos os riscos de distorção material das demonstrações financeiras consolidadas, devido a fraude ou a erro, concebemos e executamos procedimentos de auditoria que



respondam a esses riscos, e obtemos prova de auditoria que seja suficiente e apropriada para proporcionar uma base para a nossa opinião. O risco de não detetar uma distorção material devido a fraude é maior do que o risco de não detetar uma distorção material devido a erro, dado que a fraude pode envolver conluio, falsificação, omissões intencionais, falsas declarações ou sobreposição ao controlo interno;

- obtemos uma compreensão do controlo interno relevante para a auditoria com o objetivo de conceber procedimentos de auditoria que sejam apropriados nas circunstâncias, mas não para expressar uma opinião sobre a eficácia do controlo interno da Entidade;
- avaliamos a adequação das políticas contabilísticas usadas e a razoabilidade das estimativas contabilísticas e respetivas divulgações feitas pelo órgão de gestão;
- concluímos sobre a apropriação do uso, pelo órgão de gestão, do pressuposto da continuidade e, com base na prova de auditoria obtida, se existe qualquer incerteza material relacionada com acontecimentos ou condições que possam suscitar dúvidas significativas sobre a capacidade da Entidade (grupo consolidado) para dar continuidade às suas atividades. Se concluirmos que existe uma incerteza material, devemos chamar a atenção no nosso relatório para as divulgações relacionadas incluídas nas demonstrações financeiras ou, caso essas divulgações não sejam adequadas, modificar a nossa opinião. As nossas conclusões são baseadas na prova de auditoria obtida até à data do nosso relatório. Porém, acontecimentos ou condições futuras podem levar a que a Entidade descontinue as suas atividades;
- avaliamos a apresentação, estrutura e conteúdo global das demonstrações financeiras consolidadas, incluindo as divulgações, e se essas demonstrações financeiras consolidadas representam as transações e acontecimentos subjacentes de forma a atingir uma apresentação apropriada;
- comunicamos com os encarregados da governação, entre outros assuntos, o âmbito e o calendário planeado da auditoria, e as conclusões significativas da auditoria incluindo qualquer deficiência significativa de controlo interno identificado durante a auditoria.

10. A nossa responsabilidade inclui ainda a verificação da concordância da informação constante do relatório de gestão consolidado com as demonstrações financeiras consolidadas.



RELATO SOBRE OUTROS REQUISITOS LEGAIS E REGULAMENTARES

Sobre o relatório de gestão consolidado

11. Em nossa opinião, o relatório de gestão consolidado foi preparado de acordo com as leis e regulamentos aplicáveis em vigor e a informação nele constante é coerente com as demonstrações financeiras consolidadas auditadas, não tendo sido identificadas incorrecções materiais.

Bragança, 05 de Junho de 2020

Fernando José Peixinho de Araújo Rodrigues (ROC n.º 1047)
em representação da S.R.O.C. n.º 92 – Fernando Peixinho & José Lima, Lda